JORNALATUALIDADE.COM.BR

JORNAL ATUALIDADE

BIRITIBA MIRIM - 20 DE SETEMBRO DE 2022 - ANO 4 - EDIÇÃO 46

COMPROMISSO COM A VERDADE

Bombeiros encerram buscas por vítimas em desabamento que deixou nove mortos



Página 5

O eleitor que perdeu o título eleitoral ou teve o documento extraviado tem até esta quinta



Página 4

Em Ferraz de Vasconcelos o "Prefeitura no Seu Bairro" terá mais uma edição neste sábado 24 de setembro



Página 6

Editorial

Racismo estrutural: O caso Luísa Sonza

Em 2018, a cantora Luísa Sonza foi acusada de racismo pela advogada Isabel Macedo. O caso aconteceu em Fernando de Noronha, na ocasião, a jurista comemorava seu aniversário em uma festa em que artista estava, Luísa teria pedido um copo d'água para Isabel pensando que ela trabalhava e servia na pousada em que ambas aproveitavam a festa. A advogada relata ter se sentido humilhada e disse que cantora nunca saberia ou sentiria o que ela estava sentindo, pois nunca seria confundida com as pessoas que servem nas festas, já que Luísa é uma mulher branca, enquanto que Isabel, uma mulher negra. Na segunda-feira (19), Luísa se manifestou no Twitter sobre o caso, disse que tirou um tempo para refletir e vê a situação como uma oportunidade para tentar ser melhor, ela destacou que entende seu privilegio enquanto pessoa branca e que quer resolver de maneira amigável, pagando a indenização por danos morais que foi pedida pela advogada. O caso suscita e alerta questões como o racismo estrutural. Desde a época da escravidão, a imagem do negro/a como alguém que está ali para servir permeia nossas relações, direta ou indiretamente, isso é reproduzido até os dias de hoje. Por isso, é necessário que cada um e nós repense nossas atitudes e seja mais criterioso, para que não venhamos a repetir de novo e de novo esse tipo de comportamento. Se você quiser entender um pouco mais sobre o racismo e como isso está presente desde o Brasil Colônia recomendo fortemente que ouça o podcast Projeto Querino, que está disponível nas principais plataformas de podcast.

A MARRETA

A mulher na política brasileira

Em um contexto dominado pelo patriarcado, o debate sobre a representatividade da mulher na sociedade precisa ser diária. E na política isso não é diferente. Segundo dados da Inter Parliamentary Union, o Brasil é um dos piores países quando o assunto é a ocupação da mulher em cargos públicos. Desde 1932, quando foi assegurado o direito ao voto feminino no Brasil, houve algumas mudanças, é claro, mas mesmo após 90 anos deste fato histórico, ainda há um vasto caminho a ser percorrido. E ele começa com a desconstrução do machismo, o diálogo e a garantia dos direitos entre os gêneros feminino e masculino. Para que deste modo, toda uma sociedade seja representada e não apenas uma parcela dela. E mesmo que haja as chamadas "cotas eleitorais" lei criada para garantir uma porcentagem mínima de determinado gênero em processos eleitorais, isso ainda não é o suficiente, pois em muitos casos, essa participação mínima é feita apenas para o cumprimento da legislação vigente. Sendo consideradas "candidatas laranjas" nem todas as mulheres inscritas chegam sequer a fazer campanha política. Agora faça um teste simples, quantas mulheres que você conhece estão na política? Há quantas vereadoras em sua cidade? Você votou em alguma mulher na última eleição? Essa participação é importante, pois o diálogo propícia um debate de mudanças em todos os setores. Estamos falando de "representatividade", a elaboração de políticas públicas não pode ser feita com sólidos tijolos de machismo construídos durante anos para assegurar o privilégio masculino. Para essa mudança de perspectiva, entretanto, toda a sociedade precisa ter participação: Estado, os partidos, as escolas. A mulher precisa ser lida, ouvida, escutada, representada. A mudança começa em nós mesmos.

Por Tarso Bichler Mastrange
Advogado, Jornalista, Tecnólogo em Gestão de Planejamento Financeiro e Negócios Tributários

JORNAL ATUALIDADE
COMPROMISSO COM A VERDADE
"Conhecereis a verdade e a verdade vós libertará" - João 8:32

Jornalista Responsável: Tarso Bichler Mastrange
MTB: 83.370/SP
Redação: Paloma Bichler Mastrange
Jornalista: Paloma Bichler Mastrange
Edição de Arte: Julia Andrade e Gabriela Fernandes

Contatos:
(11) 4692-4040 (11) 99903-8864

Redes Sociais
Jornal Atualidade
@jornalatualidade
@_atualidade
@jornalatualidade
Jornal Atualidade
@jornalatualidade

O JORNAL ATUALIDADE NÃO SE RESPONSABILIZA PELA AUTENTICIDADE DOS ANÚNCIOS PUBLICADOS, NEM PELA CREDIBILIDADE DOS ANUNCIANTES E A QUALIDADE DOS PRODUTOS POR ELES OFERECIDOS, SENDO TODOS DE ÚNICA E EXCLUSIVA RESPONSABILIDADE DOS ANUNCIANTES. ARTIGOS ASSINADOS NÃO REFLETEM A OPINIÃO DO JORNAL, E SIM DE SEUS RESPECTIVOS AUTORES.

@evandroironhard3007

ACADEMIA

MUSCULAÇÃO E LUTAS

IRON HARD

"FÁBRICA DE CAMPEÕES"



VENHA FAZER

PARTE DA NOSSA EQUIPE

MUSCULAÇÃO

JIU-JITSU

MUAY-THAI

BOXE

Agende sua aula experimental!



EVANDRO DE PAULA
PERSONAL TRAINER

Horário de funcionamento

Segunda à Sexta-Feira
07h às 12h e 14h às 22h

Sábados e Feriados
08h às 12h

Acesse o nosso QR CODE e fale com um dos nossos profissionais.

(11) 95340-4603
(11) 96499-4359

evandroironhard@gmail.com

Rua: Coronel Silvino de Miranda Melo, nº 84 - Centro Biritiba Mirim/SP

O eleitor que perdeu o título eleitoral ou teve o documento extraviado tem até esta quinta-feira

10 dias antes do primeiro turno do pleito, para solicitar a segunda via no cartório eleitoral da zona onde tem cadastro

O eleitor que perdeu o título eleitoral ou teve o documento extraviado tem até esta quinta-feira (22), 10 dias antes do primeiro turno do pleito, para solicitar a segunda via no cartório eleitoral da zona onde tem cadastro.

De acordo com o Tribunal Superior Eleitoral (TSE), para a emissão da segunda via do título o eleitor deve estar quite com a Justiça Eleitoral, ou seja, não poderá ter débitos pendentes, como multas por ausência às urnas ou aos trabalhos eleitorais – como o de mesário –, ou ainda multas em razão de violação de dispositivos do Código Eleitoral.

Neste ano, o eleitor com situação regular na Justiça Eleitoral poderá imprimir o título diretamente na ferramenta Autoatendimento do Eleitor, no Portal do TSE na internet, no campo "Imprimir o título eleitoral". Documentos

O título eleitoral não é o único documento que dá direito à participação nas eleições. As pessoas aptas a votar podem se apresentar à mesa de votação com qualquer documento oficial com foto, como a carteira de identidade, a carteira de trabalho, a carteira de motorista ou o passaporte, por exemplo.

Há ainda a opção de levar a versão digital do título eleitoral, o e-Título, que pode ser obtido gratuitamente por meio de aplicativo para dispositivos móveis nas lojas virtuais Apple Store e Google Play.

O e-Título também possibilita a apresentação de justificativa eleitoral e oferece uma série de serviços e informações, como a emissão das certidões de quitação eleitoral e de crimes eleitorais; o acesso e a emissão de guia para o pagamento de multas; a consulta ao local de votação; e a inscrição como mesário voluntário, entre outros.

Fonte: Agência Brasil

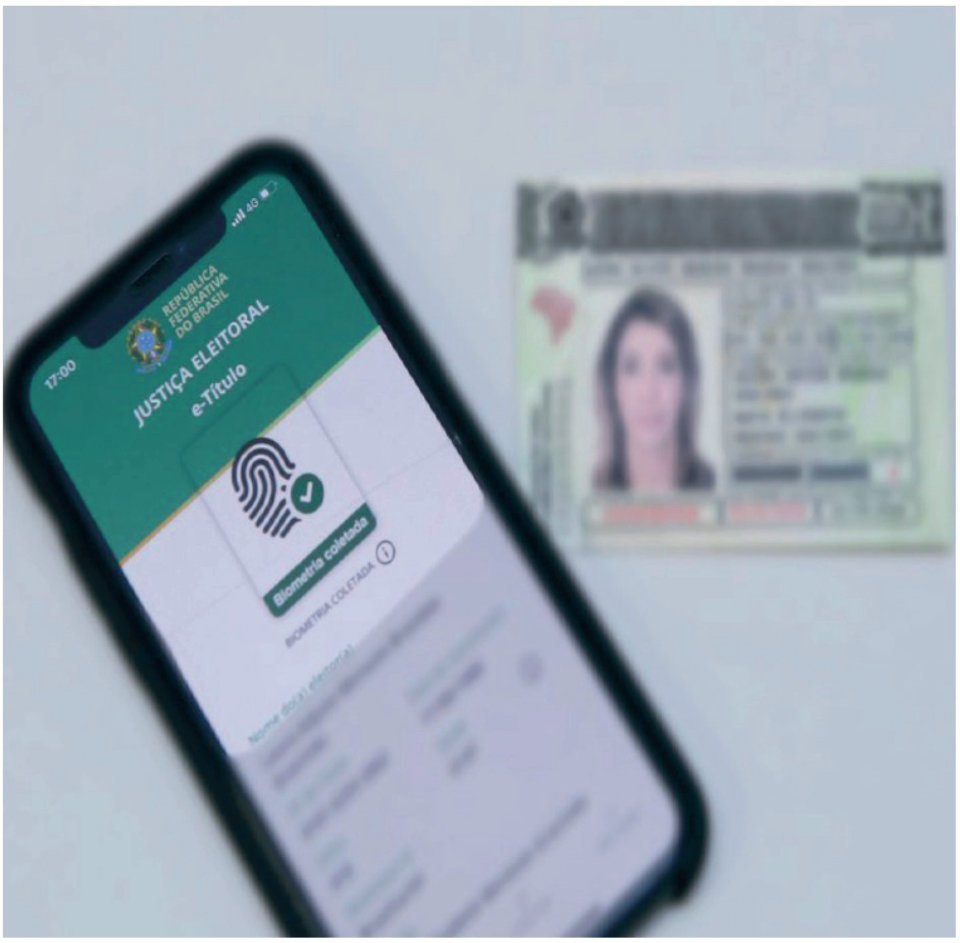

Foto: Antonio Augusto

NON DUCOR, DUCO · KRAFT · EHRE · FREIHEIT

Tarso Bichler Mastrange
Advogados
A Melhor Banca de Advogados:
Áreas • Civil • Criminal • Família
Previdenciário • Trabalhista • Tributário
(11) 941301972 Só com hora marcada
tarsomastrange@aasp.org.br

Bombeiros encerram buscas por vítimas em desabamento que deixou nove mortos

Acidente foi em uma arquibancada de uma empresa de contêineres em Itapecerica da Serra, em São Paulo

O Corpo de Bombeiros de São Paulo encerrou na tarde de hoje (20) os trabalhos de busca por vítimas do desabamento de uma arquibancada em uma empresa de contêineres em Itapecerica da Serra, na região metropolitana de São Paulo, que provocou a morte de nove pessoas e 31 feridos, das quais 28 tiveram que ser socorridos em hospitais da região.

A informação foi dada pela porta-voz dos bombeiros de São Paulo, major PM Luciana Soares. As vítimas foram encaminhadas aos prontos-socorros de Jacira, Geral de Itapecerica e Central de Itapecerica. O estado de saúde delas não foi informado.

Na tarde de hoje, familiares estiveram na empresa Multiteiner para obter informações sobre os mortos e feridos. E alguns deles saíram do local desolados, chorando muito e gritando o nome das vítimas. Houve também familiares que saíram reclamando do tratamento recebido pela empresa. Caso de Conceição Alves Novaes. Seu marido Antônio foi um dos que ficou ferido no acidente.

"A empresa é responsável [pelo acidente]. Não pode deixar a Deus dará, não. Eles têm que ser responsáveis com a gente. Precisamos falar com alguém da empresa. Eles podiam ter nos fornecido um carro para ir até o hospital porque nós não temos condições", reclamou. "Só Deus sabe como ele está. Vou ter que me deslocar para o Hospital das Clínicas", disse.

A Secretaria de Segurança Pública de São Paulo informou que foram acionados na manhã de hoje para atender uma ocorrência de desabamento de uma parede localizada dentro de um auditório da empresa e que, no local, estavam cerca de 64 pessoas, que participavam de uma reunião com políticos, e que parte dessas pessoas podem ter escapado do acidente sem ferimentos.

Ex-trabalhadores da empresa estiveram a tarde no local buscando informações sobre amigos. Eles disseram que o auditório que desabou ficava em uma espécie de mezanino.

Um deles era o candidato a deputado estadual Jones Donizetti, do Solidariedade, que informou em suas redes sociais ter ficado ferido. Ele disse que foi ao local na manhã de hoje para conhecer a empresa Multiteiner e que, quando se despedia dos trabalhadores, parte da estrutura de concreto se rompeu e os deixou presos aos escombros. Quatro integrantes da equipe do candidato foram resgatados e levados a hospitais.

Para o trabalho de buscas no local, o Corpo de Bombeiros utilizou 20 viaturas e 80 policiais.

Fonte: Agência Brasil

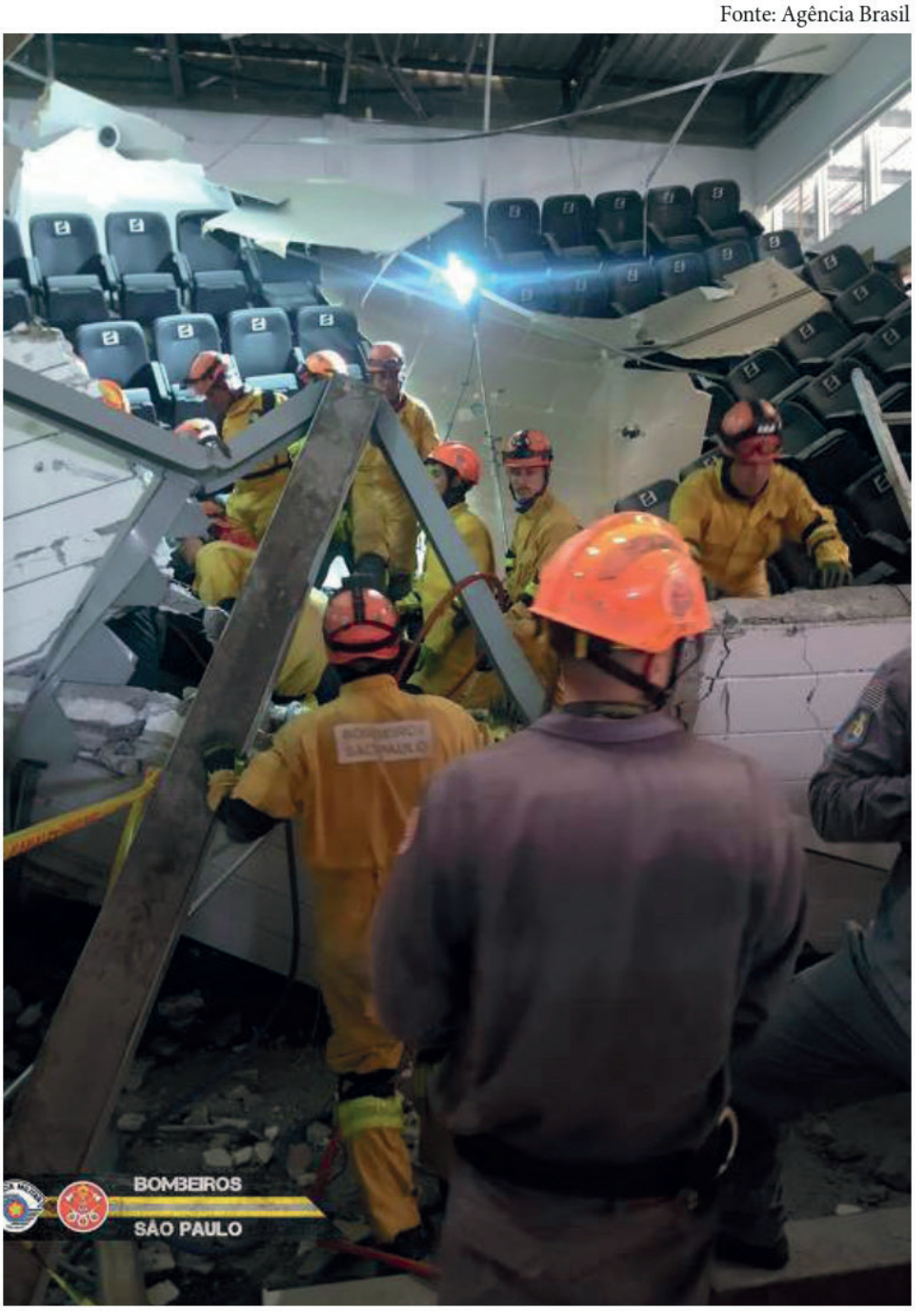

Foto: Corpo de Bombeiros PMESP

O "Prefeitura no Seu Bairro" terá mais uma edição neste sábado 24 de setembro

Toda a estrutura será montada na pista de skate localizada na Rua Mariana Junqueira, na altura do número 447

O "Prefeitura no Seu Bairro" terá mais uma edição neste final de semana. No sábado, 24, a administração levará dezenas de serviços até os moradores da Vila São Paulo. Toda a estrutura será montada na pista de skate localizada na Rua Mariana Junqueira, na altura do número 447, das 10 às 14 horas.

Já foram realizadas ações nos bairros Vista Verde e Vila Piauí, Favela dos Sonhos, Vila Cristina, Santo Antônio e a última ação foi no Parque São Francisco, na Rua Roberto Cavazana, no CDHU.

Para viabilizar o Prefeitura no Seu Bairro, as secretarias de Serviços Urbanos e Transporte e Mobilidade Urbana se mobilizam para preparar a região com iluminação em LED, limpeza urbana, sinalização de trânsito, antes do evento. No dia, mais de dez setores distintos da administração e uma centena de colaboradores levam serviços importantes para a população.

Na área da saúde, estarão disponíveis os serviços de: vacinação de rotina das crianças, vacinação contra a Covid-19, testes de HIV/Sífilis, Hepatites e Covid-19, aferição de pressão arterial, glicemia, distribuição de preservativos, avaliação bucal e nutricional. A novidade desta edição do é a atuação do Serviço de Atendimento Especializado (SAE) que fará a identificação da Tuberculose por meio de coleta de exame.

Haverá ainda a distribuição de mudas de plantas e rações com a equipe da Secretaria de Meio Ambiente. O agito fica por conta da aula de ritmos da Secretaria de Cultura. Para as crianças, a animação fica com brinquedos como pula-pula, distribuição de pipoca e algodão doce e pintura facial.

Já a Assistência Social irá orientar a população sobre os programas disponíveis, assim como fazer cadastros e atualizações dos beneficiários.

O Desenvolvimento Econômico terá uma tenda com o programa Balcão do Emprego, que capta vagas de empresas da região, e a regularização dos Microempreendedores Individuais (MEIs)

A equipe do Procon também estará presente com orientação aos consumidores e o Fundo Social levará o Bazar Solidário.

Fonte: Secretaria de Comunicação Ferraz de Vasconcelos

Foto: Laura Ramos



Faltam 12 dias: eleitoras e eleitores brasileiros no exterior se preparam para exercer o direito ao voto

Mais de 697 mil pessoas residentes em outros países poderão votar para o cargo de presidente da República

Arte: Divulgação



Fonte: Tribunal Superior Eleitoral

As representações diplomáticas do Brasil pelo mundo todo esperam receber em 181 localidades no exterior, nos dias 2 e 30 de outubro, 697.078 eleitores residentes fora do país que desejam votar para presidente da República. O Tribunal Regional Eleitoral do Distrito Federal (TRE-DF), responsável pela chamada Zona ZZ – que engloba todos os eleitores no exterior – informa que houve um acréscimo de 39,21% no número de alistados desde a última eleição geral, em 2018.

Segundo Juliana Bandeira, chefe de cartório da Zona ZZ, foram preparadas e enviadas ao exterior 989 urnas eletrônicas. Além disso, outras 29 urnas de lona para votação em cédula serão remetidas para localidades em que há dificuldades alfandegárias para a entrada do equipamento eletrônico, problemas de instabilidade de energia, conflito político ou baixo contingente de eleitores.

A cidade estrangeira que receberá a maior quantidade de urnas será Lisboa, em Portugal, para onde seguiram 51 equipamentos. Lá estão alistados 45.273 eleitores. Os maiores colégios eleitorais de brasileiras e brasileiros fora do Brasil estão nos Estados Unidos, com quase 183 mil, Portugal, com 80.896, e Japão, com 76.570 eleitoras e eleitores.

Como é a votação

O Código Eleitoral estabelece um mínimo de 30 eleitores como condição para a criação de mesas de votação no exterior. As seções eleitorais funcionam nas sedes das embaixadas, em repartições consulares ou em locais em que existam serviços do governo brasileiro. Os residentes no exterior só podem votar para o cargo de presidente da República.

A brasileira ou o brasileiro residente em outro país pode tirar o título eleitoral por meio da plataforma Título Net, no Portal do TSE na internet. Para poder votar nas Eleições Gerais de 2022, o pedido de alistamento eleitoral ou transferência de domicílio deveria ter sido realizado antes do dia 4 de maio, quando o cadastro de eleitores foi fechado para a preparação da votação.

Não é mais necessário comparecer ao escritório da representação diplomática para retirar o novo título de eleitor. Uma vez pronto, ele pode ser visualizado por meio do aplicativo e-Título, que pode ser baixado gratuitamente em lojas virtuais para os sistemas operacionais iOS e Android. O app ainda pode ser impresso no Autoatendimento do Eleitor, também disponível no Portal do TSE.

Para votar, basta que a eleitora ou o eleitor apresente um documento oficial com foto ou a versão do título de eleitor gerada pelo aplicativo e-Título com fotografia. O local de votação também é informado pela mesma ferramenta, ou pela opção "Onde votar" do Autoatendimento do Eleitor.

O primeiro e o segundo turno de votação no exterior ocorrem nas mesmas datas da eleição no Brasil, das 8h às 17h, no horário local.



Fonte: Secretaria de Comunicação de Biritiba Mirim

Em Biritiba Mirim começou no bairro Vista Linda serviços de água e esgoto por meio do programa da SABESP, o Se Liga na Rede, que garante a ligação do sistema de saneamento até a casa do morador. Serão 135 casas beneficiadas e aproximadamente 500 pessoas diretamente impactadas pelo serviço que contempla a custo zero ao morador, tanto o cavalete quanto a caixa de inspeção. Após a instalação do serviços que tem previsão de conclusão em vinte dias, as famílias serão cadastradas no programa de tarifa social, que conforme o consumo na conta, possibilita o pagamento com taxa reduzida. A conta de água no nome do morador é sinônimo de mais dignidade e a implantação do sistema de água e esgoto é mais saúde para toda a família reforça o prefeito Inho, que esteve no bairro para fortalecer com os moradores que as obras de pavimentação serão o próximo passo já previsto para o Vista Linda.

