JORNALATUALIDADE.COM.BR

JORNAL ATUALIDADE

BIRITIBA MIRIM - 12 DE FEVEREIRO DE 2023 - ANO 4 - EDIÇÃO 51

COMPROMISSO COM A VERDADE

Anvisa alerta sobre as pomadas de cabelo que causam cegueira temporária

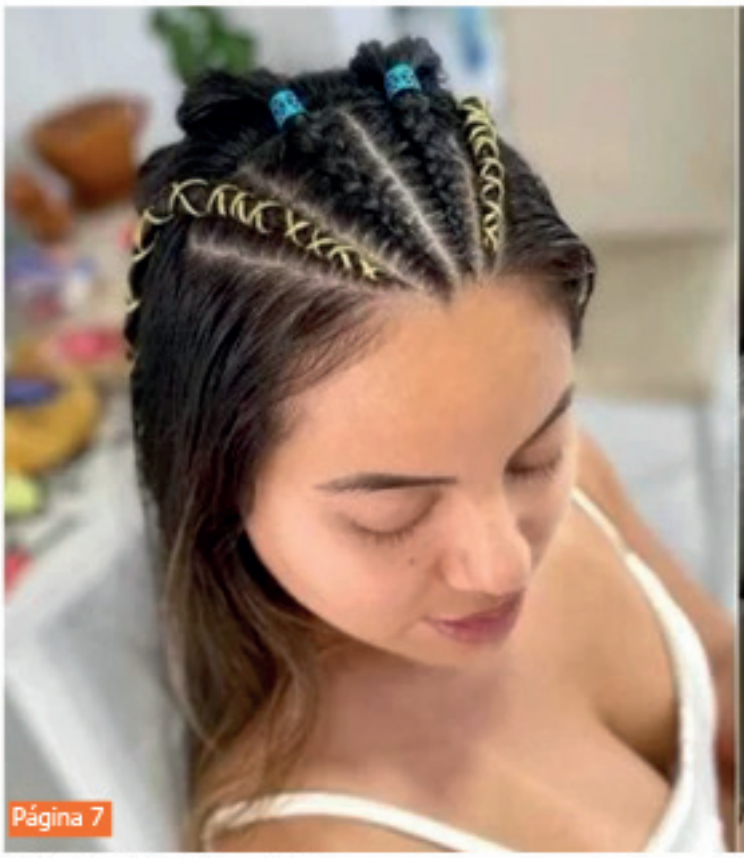



Página 7

Foto: Thays Chen (redes sociais)



Página 3

GCM flagra e autua morador por descarte irregular de entulhos



Página 4

Editorial

Vem vamos embora que esperar não é saber...

Vem, vamos embora que esperar não é saber... Que o ano de 2023 promete mudanças isto é fato, e a Reforma Tributária aparece como a principal prioridade, parabéns para o Brasil. Há tempos que se faz necessária tal reforma. O Assunto é para os doutores em economia, mas a grosso modo a reforma Tributária nada mais é que o ajuste de impostos, taxas e contribuições cobrados do sistema produtivo e do povo. Com esse ajuste é possível estimular o consumo, atrair investidores, dinamizar a economia, gerar empregos, aumentar a arrecadação estatal e garantir mais verbas para as políticas públicas, entre outros benefícios.

Tudo sinaliza para uma conquista do governo Lula caso a reforma seja aprovada, mas sabemos que dependemos do Congresso, e quando falamos nesse Poder não podemos esquecer que a Casa esta cheia de ratos, e contra eles não existe fórmula, só extermínio. Esse é o grande problema do Brasil e de boa parte da humanidade, o interesse próprio. Já ficou comprovado que o bolsonarismo é um fenômeno politico de extrema-direita avassaladora, que vem tomando dimensões muito perigosas. Pessoas totalmente ignorantes, sem o mínimo de consciência política, de um discurso contratado, fake, e muito perigoso. Mas no contexto atual Bolsonaro é passado, e bem sombrio por sinal. O importante é que já podemos respirar aliviados.

Quem não se sensibiliza ao ver os povos indígenas Yanomâmis morrendo de fome; de doenças provocadas pela contaminação de mercúrio; por não ter como colher da terra um alimento saudável? O que aconteceu com o ser humano que não se sensibiliza mais com o próximo? Onde estão os valores morais, éticos, de igualdade, fraternidade, e liberdade que os bolsonaristas tanto defendem? Ver o Brasil no cenário mundial de forma positiva é muito bom. A hora é de olhar pra frente, seguir em frente e buscar um País mais humano, menos violento, e mais democrático. A palavra de ordem agora é ACREDITAR E VIGIAR.

A MARRETA

O MEGALOMANIACO PREFEITO INHO TAINO PREFERE FERRAR A POPULAÇÃO DE BIRITIBA DO QUE AJUDAR

Este rapaz que é prefeito de Biritiba Mirim ou é o maior maluco que apareceu ou a população precisa ser internada. Como uma pessoa em sã consciência vai gastar dezenas de milhões no projeto Parque da Cidade (?) Prefeito de 2009-2012, depois 2013-2016 e agora 2020 até o momento 2023, uma década, (SOMANDO OS MANDATOS) gostaria de REPETIR, uma década, que este moleque tem mantido refém e fechado a quadra coberta, que foi totalmente reparada e reformada na administração Walter Tajiri, quantas milhares de pessoas deixaram de aproveitar este espaço publico, quantos campeonatos de vôlei, basquetebol, futebol de salão, ginástica, bocha e outras modalidades de esporte poderiam ser desenvolvidas naquele local, quantos profissionais, não poderiam estar ganhando um salário digno e honesto neste local ensinando jovens? O baixo nível do prefeito é tão alto, que jogo bom é truco ou buraco.

Esse rapaz já e o maior malfeitor da cidade por ter fechado o hospital, quantas pessoas não morreram do coração,ou outras enfermidades que careciam de um atendimento humanizado de forma rápida e constante, por não ter um atendimento rápido, quantas pessoas sofrem em uma emergência de nossa cidade o P.A. (Pronto Atendimento) que só aplica soro e manda todo mundo embora, estando bom ou não, essa é uma verdade do povo, gravada em varias entrevistas em nosso Jornal. Agora, um condenado na justiça, que não tem palavra, não tem vergonha na cara, esta com diversas obras paradas na cidade, como Posto de Saúde Do Jardim Castellano, a Academia do Idoso, aqui é descarado como este alcaide, não gosta de velhos, senhores de idade, pois de todas as obras é a mais fácil de ser executada e que maior calor humano pode ser trocado com as pessoas que vão ser atendidas e as que vão atender.

Tenho que escolher uma para finalizar, pontos de ônibus sem a conformidade do edital, farmácias sem medicação para população, estradas péssimas, carros da prefeitura sendo roubados, enfim é uma enormidade de apontamentos mas vamos fechar com a campeã de inaugurações, Creche no Eucalipto, é uma vergonha ter este prefeito eleito pela população. VOCÊS REALMENTE ACREDITAM QUE DEPOIS DE MAIS DE 10 ANOS DE MADATO ESSE CARA AI, VAI FINALIZAR AS OBRAS ACIMA APONTADAS E TERMINAR O ELENFANTÃO BRANCO/PARQUE DA CIDADE, COMO ESTA NO EDITAL? SERÁ O MAIOR ROUBO, SEM ARMAS, DO SÉCULO EM BIRITIBA MIRIM.

Por Tarso Bichler Mastrange
Advogado, Jornalista, Tecnólogo em Gestão de Planejamento Financeiro, Especialista Tributário

JORNAL ATUALIDADE
COMPROMISSO COM A VERDADE
"Conhecereis a verdade e a verdade vós libertará" - João 8:32

Jornalista Responsável: Tarso Bichler Mastrange
MTB: 83.370/SP
Redação: Paloma Bichler Mastrange
Jornalista: Paloma Bichler Mastrange
Edição de Arte: Julia Andrade e Gabriela Fernandes

Contatos:
(11) 4692-4040 (11) 99903-8864

Redes Sociais
Jornal Atualidade
@jornalatualidade
@_atualidade
@jornalatualidade
Jornal Atualidade
@jornalatualidade

O JORNAL ATUALIDADE NÃO SE RESPONSABILIZA PELA AUTENTICIDADE DOS ANÚNCIOS PUBLICADOS, NEM PELA CREDIBILIDADE DOS ANUNCIANTES E A QUALIDADE DOS PRODUTOS POR ELES OFERECIDOS, SENDO TODOS DE ÚNICA E EXCLUSIVA RESPONSABILIDADE DOS ANUNCIANTES. ARTIGOS ASSINADOS NÃO REFLETEM A OPINIÃO DO JORNAL, E SIM DE SEUS RESPECTIVOS AUTORES.

Vamos falar sobre o combate à violência contra a mulher?

Quando falamos de violência contra a mulher, podemos abordar diversos atos, desde violência psicológica à violência física

Quando falamos de violência contra a mulher, podemos abordar diversos atos, desde violência psicológica à violência física. Segundo a Lei Maria da Penha (sancionada no dia 7 de agosto de 2006) há atualmente cinco tipos de violência que podemos citar, sendo elas: psicológica; moral; patrimonial; física e sexual.

Independente de qual seja, todas constitui atos de violação aos direitos humanos e devem ser denunciadas.

Além do auxílio a indivíduos que sofrem abandono, discriminação social e maus tratos, O CRAS e o CREAS são ambientes coligados que atendem casos mais sensíveis, como a violência doméstica.

Em Biritiba Mirim, encontramos nesses locais especialistas e profissionais de Assistência Social preparados para atender qualquer tipo de violência que você pode estar passando, seja você homem, mulher, idoso, adolescente ou criança.

Você sabia que logo mais o nosso município contará com um espaço privativo de acolhimento para mulheres que sofrem violência?

A SALA ROSA estará localizada na Delegacia de Polícia de Biritiba Mirim e está prevista para ser entregue a população biritibana no mês de Maio. O espaço contará com equipamentos e recursos tecnológicos visando total privacidade aos relatos das vítimas. Para você que quer saber mais sobre os tipos de violência contra a mulher, abaixo vamos exemplificar um pouco mais sobre cada uma delas.

Em relação à violência Psicológica, aqui nós falamos de limitação de ir e vir, ameaças, manipulações, controlar a liberdade de crença e mantê-la em isolamento, proibindo a mesma de viajar e estudar, ou de conversar com amigos e parentes.

Violência Moral é desvalorizar a mulher pela forma que se veste e acusá-la de traição, chegando até mesmo expor a vida íntima de sua parceira. Agora quando tratamos de controlar o dinheiro, não pagar pensão alimentícia, destruir documentos pessoais, isso é dado como violência Patrimonial.

Atualmente, os casos mais expostos nas mídias sociais diariamente são os de violência Física e Sexual, como espancamento, tortura, lesões com objetos cortantes, estupro, chegando a casos extremos como o Feminicídio.

Lembrando que "Em caso de violência sexual não fique sozinha (o)! Dirija-se à Unidade básica de Saúde ou Hospital de Emergência mais próximo. Você tem o direito ao atendimento emergencial e integral de saúde em toda a rede pública, incluindo a prevenção de Infecções Sexualmente Transmissíveis, HIV/AIDS, Contracepção de Emergência e Gravidez (Lei 12.845/2013)."

PRINCIPAIS ENDEREÇOS:

CREAS – Rua Gildo Sevalli, n.º 363 – Centro / Telefone: (11) 4692-6495 / De segunda a sexta com das 8h às 17h (12h às 13h fechado para almoço).

CRAS – (Secretaria Municipal de Assistência e Desenvolvimento Social / CRAS) Rua Gildo Sevalli, n.º 257 – Centro / Telefones: (11) 4692-7032 – 4692-1244 / De segunda a sexta com das 8h às 17h (12h às 13h fechado para almoço).

PRONTO ATENDIMENTO – AV. Maria José de Siqueira Melo, 622 – Jardim Takebe / Telefones: (11) 4692-2008 – (11) 4692-1407 / Aberto 24hs.

DELEGACIA DE POLÍCIA – AV. Maria José Siqueira Melo, nº95 – Cruz das Almas, SP / Telefone: (11) 4692-2129 / Aberto 24hs.

Fonte: Prefeitura Municipal de Biritiba Mirim



@evandroironhard3007

ACADEMIA

MUSCULAÇÃO E LUTAS

IRON HARD

"FÁBRICA DE CAMPEÕES"



VENHA FAZER

PARTE DA NOSSA EQUIPE

MUSCULAÇÃO

JIU-JITSU

MUAY-THAI

BOXE

Agende sua aula experimental!



EVANDRO DE PAULA
PERSONAL TRAINER

Horário de funcionamento

Segunda à Sexta-Feira
07h às 12h e 14h às 22h

Sábados e Feriados
08h às 12h

Acesse o nosso QR CODE
e fale com um dos nossos
profissionais.

(11) 95340-4603
(11) 96499-4359

evandroironhard@gmail.com

Rua: Coronel Silvino de Miranda Melo,
nº 84 - Centro Biritiba Mirim/SP

Força-tarefa da Assistência Social prioriza cadastros emergenciais na Vila Cristina

A Secretaria de Assistência Social realizou o cadastro dos moradores nas principais ruas atingidas, Serra da Bocaina e Santa Edwiges.

A manhã desta sexta-feira (10) em Ferraz de Vasconcelos foi dedicada ao acolhimento às famílias da Vila Cristina que foram atingidas pelas fortes chuvas. A Secretaria de Assistência Social realizou o cadastro dos moradores nas principais ruas atingidas, Serra da Bocaina e Santa Edwiges. O principal objetivo da ação é colher informações necessárias para solicitar recursos ao governo estadual e federal. A força-tarefa foi formada com mais de 35 profissionais da pasta, entre técnicos, orientadores, assistentes sociais, psicólogos, coordenadores, além do apoio de outros especialistas. "Por meio desse acolhimento, o cadastro será o guia para situações atuais e futuras. Organizamos a abordagem em duplas para atender o maior número de famílias da melhor forma, pois a ideia é entender a carência de cada munícipe", destaca o secretário em substituição, Reginaldo Abreu. Em caso de emergência, a orientação principal é que os moradores procurem acolhimento em uma residência de familiares, ou então, que sejam encaminhadas ao espaço público utilizado como abrigo emergencial na Rua Itaquaquecetuba, no Jardim Maria Cecília.

Fonte: Prefeitura Municipal de Ferraz de Vasconcelos



GCM de Ferraz flagra e autua morador da Vila Margarida por descarte irregular de entulhos



Fonte: Prefeitura Municipal de Ferraz de Vasconcelos

A Prefeitura de Ferraz de Vasconcelos, por meio da Secretaria de Segurança Urbana, informa que um morador do bairro da Vila Margarida foi flagrado descartando entulhos de forma irregular no passeio público (calçada). A ação foi coordenada pela Guarda Civil Municipal (GCM). O infrator foi autuado com uma multa de 30 UFMs (trinta Unidades Fiscais do Município), equivalente a R$ 3.811,20. O mesmo terá um prazo de até 10 dias para recorrer do auto de infração e imposição de multa. De acordo com Lei Municipal 3.240/15, artigo 2º, diz: "Constituem atos lesivos à conservação da limpeza dos logradouros públicos do município [...] multa no valor equivalente a 30 UFMs". Vale salientar que o descarte indevido de lixos e entulhos podem atrair animais peçonhentos, roedores e insetos e diversos aracnídeos, dentre eles, escorpiões. Os munícipes podem colaborar com denúncias por meio dos números 4679-4334 ou 4677-3112. A ligação é mantida em absoluto sigilo.

Tarso Bichler Mastrange
Advogados
A Melhor Banca de Advogados:
Áreas • Civil • Criminal • Família
Previdenciário • Trabalhista • Tributário
(11) 97355-6602 Só com hora marcada tarsomastrange@aasp.org.br


COMPROMISSO COM A VERDADE
++++
+NOTÍCIA
+COMPROMISSO
+VERDADE
+BIRITIBA MIRIM
+REGIÃO
+ALTO TIETÊ
+PARCEIROS
JORNAL ATUALIDADE
++++
/jornalatualidade
11 9 9903-8864
11 4692-4040

Pomada modeladora: Anvisa proíbe a comercialização de todas as marcas

Após o aumento de complicações oculares e cegueira temporária,Anvisa optou pela proibição preventiva do produto

A Agência Nacional de Vigilância Sanitária (Anvisa) proibiu a comercialização de pomadas modeladoras e fixadores de cabelo de todas as marcas após o número expressivo de relatos envolvendo complicações oculares e cegueira temporária.Oftalmologistas já haviam alertado sobre possíveis complicações através das substâncias químicas encontradas nos produtos de cabelo. Os relatos apontaram que algumas marcas teriam provocado dor e irritação nos olhos, pálpebras inchadas, além de dificuldade para enxergar ou cegueira temporária após a lavagem dos cabelos. A Anvisa abriu uma investigação contra marcas e fabricantes que estavam relacionadas às reações adversas e que haviam levado centenas de pessoas às unidades de pronto atendimento em diversos estados do país. E na última sexta-feira (10) proibiu a venda de qualquer marca de pomadas capilares. A decisão da Anvisa ainda é preventiva, mas abrange todas as marcas comercializadas no Brasil, ou seja, marcas nacionais e internacionais. A oftalmologista Luciene Barbosa orienta a suspensão dos produtos caso o consumidor já tenha comprado e explica que é importante observar os sintomas após o contato com a substância. "Esses produtos que estão sendo relatados o quadro é muito mais intenso. Então o que o paciente vai observar: na hora que o produto entra em contato com a pálpebra ou com olhos, normalmente, é na hora que lava a cabeça ou que entra na piscina, o olho vai ficar extremamente vermelho, vai arder muito e a visão vai ficar alterada, dependendo da gravidade da reação tóxica ou da queimadura que ele possa causar na superfície do olho", explicou a médica oftalmologista. Caso aconteça alguma dessas complicações, a médica afirma que não adianta apenas lavar o olho, é importante ir ao hospital. "Se acontecer alguma coisa nesse sentido, ardor importante, olho vermelho e embaçamento de visão com secreção aquosa, o que ele tem que fazer é lavar o olho. Lavar o olho com soro fisiológico abundante, várias vezes e ir para o oftalmologista", finalizou Luciene Barbosa. Adriana Torres (24) é moradora da Asa Norte, em Brasília (DF) e desde criança alisava o cabelo. No entanto, quando decidiu passar por uma transição capilar, as tranças foram extremamente importantes no processo. Ela conta que faz o penteado há muito tempo, mas após os casos de complicações oculares, ela procura observar qual produto vai utilizar. "As tranças foram uma grande aliada no meu processo de transição capilar, então venho usado tranças há muitos anos. Contudo, depois dos casos de complicações que vi em relação às pomadas, eu sempre acho importante perguntar para a trancista qual produto ela vai usar, a procedência, se ela viu se tinha alguma alerta para alguma reação alérgica e, se eu não conhecer e não me sentir segura com o que a trancista me disse, em meros casos de irritação, gosto de pesquisar antes pra saber se é seguro." Diante de inúo ocular, o Conselho Brasileiro de Oftalmologia (CBO) ressalta que se mantém atento aos problemas para a visão relacionados ao uso dessas e outras substâncias e que continua no processo de investigação com a Anvisa.

Fonte: Brasil 61

Foto: Freepik

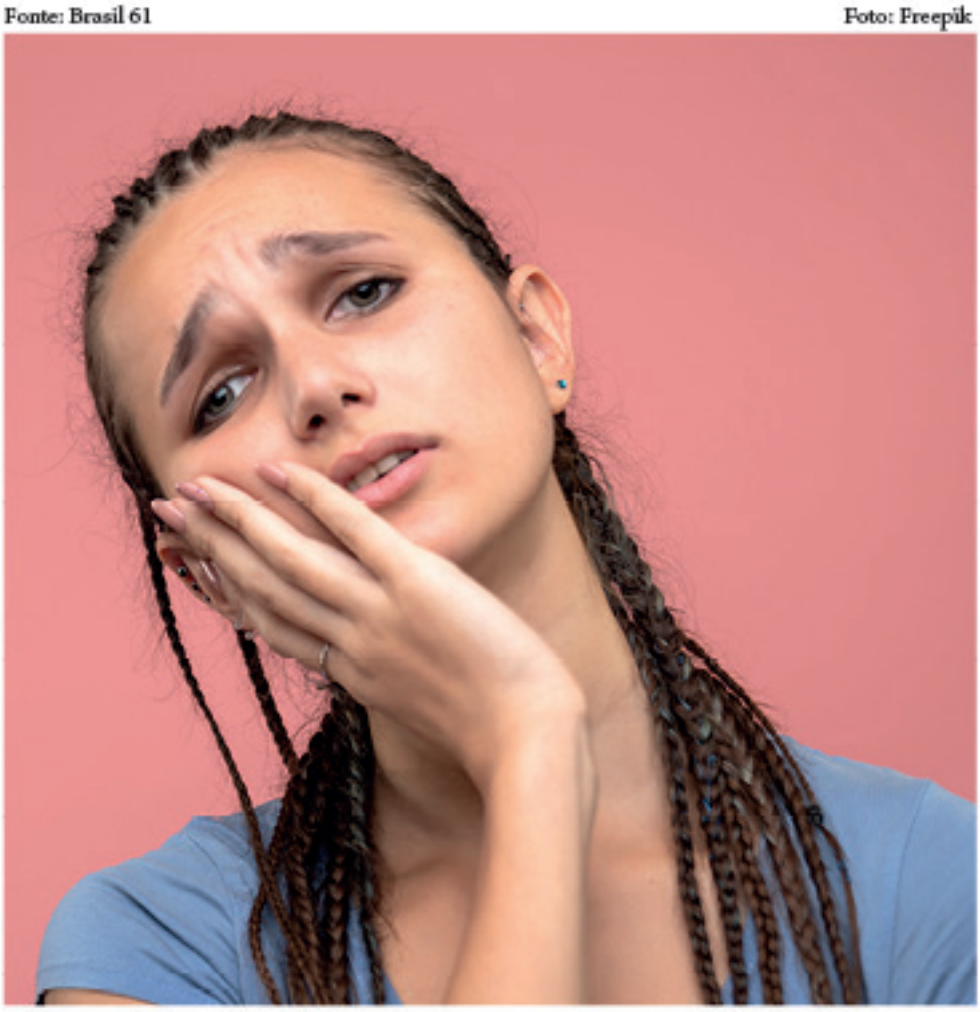

O INDEFINIDO E INDECISO TOXILISO



