JORNALATUALIDADE.COM.BR

JORNAL ATUALIDADE

BIRITIBA MIRIM - 18 DE DEZEMBRO DE 2024 - ANO 6 - EDIÇÃO 89

COMPROMISSO COM A VERDADE

Festa do branco do Fundo Social reúne 700 convidados com glamour de Las Vegas

Evento beneficente, na cidade de Itaquaquecetuba, é realizado anualmente desde 2021 com grande sucesso, glamour e alegria

Página 5



Secretaria de Educação de Suzano vai abrir novo prazo para inscrições ao Passe Livre

Página 4

Justiça bloqueia contas de 131 empresas envolvidas em golpe da CNH em São Paulo

Página 6

Pai é preso após agredir esposa e filha em Ferraz, GCM atua pelo programa Guardiã Maria da Penha



Página 7

Programa de Indicadores de Saúde na Escola (PISE) atendeu mais de 18 mil alunos em Mogi



Página 3

Editorial

O Natal e o espírito de união e renovação

O Natal, celebrado no dia 25 de dezembro, transcende o seu significado religioso para se tornar uma das datas mais importantes do calendário global. Para além da simbologia cristã, é uma ocasião que reflete valores como a união, a generosidade e a esperança. É, indiscutivelmente, uma época em que as famílias se reencontram, os amigos se aproximam e o espírito de solidariedade se espalha com mais força. Mas o Natal é também uma celebração do comércio. Longe de ser algo negativo, esta relação entre a época e a economia representa um movimento essencial para muitos negócios. O comércio destaca-se pela sua capacidade de criar campanhas envolventes, decorar as cidades com luzes cintilantes e oferecer experiências que encantam consumidores. As lojas tornam-se verdadeiros cenários de magia e a criatividade floresce, desde pequenas mostruários até grandes vitrines. Além disso, o Natal movimenta a economia, impulsionando o emprego sazonal e incentivando o crescimento dos pequenos empreendedores. Contudo, para além do consumismo, o Natal é sobretudo um momento para refletirmos sobre o que realmente importa: as pessoas à nossa volta. É uma altura de gestos de afeto, do valor de um presente simbólico ou de uma palavra amiga. O comércio, sim, aquece-se com a euforia da data, mas são as emoções genuínas que a tornam tão especial. Que o Natal nos recorde, todos os anos, que o espírito de partilha e amizade não precisa de data marcada. A economia agradece, mas o coração agradece ainda mais.

A MARRETA

O Milagre do Dinheiro: Como Biritiba Mirim se afunda no teatro político e na compra de votos

É fim de ano em Biritiba Mirim, e enquanto a cidade vê obras paradas e um endividamento recorde, os bastidores políticos fervilham com especulações que, se não fossem trágicas, seriam cômicas. A política local tornou-se um palco em que os atores não representam a vontade popular, mas o poder do dinheiro. As últimas eleições na região do Alto Tietê não foram decididas por propostas, planos ou competência — foram compradas. E compradas de maneira tão descarada que é de se perguntar se Biritiba Mirim, com seus cofres vazios, não está mais rica do que parece. O caso dos vereadores Luiz Paulo (PODE), Beta do Inho (PL) e Tião (PL) é exemplar. Os números que alcançaram nas urnas não têm conexão alguma com a realidade, a não ser que consideremos um detalhe: dinheiro. Sem dinheiro para compra de votos, favores ou campanhas mirabolantes, seria impossível justificar o desempenho eleitoral dessas figuras. Luiz Paulo, por exemplo, conhecido por sua atuação na área da saúde e presença constante na mídia, positiva ou negativa, simplesmente não teria como atingir tal votação sem uma ajudinha financeira. Nos corredores do poder, especula-se que Tião tenha "emprestado" algo em torno de R$ 80 mil para fortalecer a campanha do colega, supostamente como parte de um plano maior para garantir uma “escada “dentro do partido. Beta do Inho, a terceira colocada, é um caso ainda mais intrigante. Mesmo sem alcançar mil votos, conseguiu uma expressividade difícil de justificar. Seu histórico é fraco, sua atuação legislativa é quase inexistente, e seu vínculo com a população, nulo. Tudo indica que seus votos foram frutos de uma relação direta com seu marido, o prefeito Carlos Alberto Taino Júnior(PL), conhecido como Inho. E aqui entra a pergunta que não quer calar: o que levou os eleitores a darem tamanho voto de confiança a uma figura tão apagada? Mas o verdadeiro protagonista deste teatro é Tião. Eis um político sem expressão, incapaz de articular uma frase coerente sobre a cidade que deveria representar, acumulando recordes negativos no Legislativo. Sua trajetória é marcada por trocas frequentes de assessores — cinco vezes em um único mandato, para ser exato —, ausência de projetos relevantes e uma desconexão total com as necessidades de Biritiba Mirim. Como um homem assim, com 1.016 votos, se torna uma estrela ascendente na política local? A explicação, mais uma vez, parece estar no dinheiro. Tião declara ter apenas uma caderneta de poupança e um punhado de reais em espécie, totalizando pouco mais de R$ 30 mil. Não tem casa, carro ou qualquer bem que sugira estabilidade financeira, não tem nenhum negócio em seu nome, fica a curiosidade popular, este senhor vive do que? E, ainda assim, há quem o veja como um futuro vice-prefeito ou até prefeito. O segredo? Uma máquina eleitoral bem lubrificada pelo dinheiro que deveria estar sendo usado para o bem público, mas que, na prática, sustenta campanhas milionárias. É impossível olhar para esses casos sem perceber um padrão: o dinheiro público que falta nas obras paradas, na saúde precária e na educação sucateada é o mesmo que impulsiona carreiras políticas meteóricas em Biritiba Mirim. A compra de votos, seja ela descarada ou maquiada por “favores”, transformou a democracia local numa fachada vazia. A vitória do prefeito Inho, por exemplo, teria custado a módica quantia de R$ 149 mil — ou seja, um troco se comparado ao tamanho do prejuízo causado por superfaturamentos, corrupção e desvio de verbas. Biritiba Mirim não é só uma cidade atrasada em relação às demais do Alto Tietê; é um retrato da vergonha nacional. Aqui, o dinheiro não apenas compra votos, mas também destrói o futuro de uma população que segue pagando a conta com obras inacabadas, serviços de péssima qualidade e uma dívida crescente. O milagre do dinheiro é um só: ele transforma incompetentes em eleitos, ladrões em gestores e sonhos de mudança em um pesadelo sem fim. A pergunta que resta, porém, é: até quando a população aceitará esse teatro?

Por Tarso Bichler Mastrange
Advogado, Jornalista, Tecnólogo em Gestão de Planejamento Financeiro, Especialista Tributário

JORNAL ATUALIDADE
COMPROMISSO COM A VERDADE
“Conhecereis a verdade e a verdade vós libertará” João 8:32

DIRETORA DE REDAÇÃO: Aparecida da Cunha
EDITORA-CHEFE: Paloma Bichler Mastrange
REDAÇÃO: Paloma Bichler Mastrange
COMERCIAL: Tarso Bichler Mastrange
JORNALISTA: Paloma Bichler Mastrange, Gabriela Fernandes e Jullia Andrade
FOTOGRAFIA: Tarso Bichler Mastrange
EDIÇÃO DE ARTE: Fernanda Cruz e Gabriela Fernandes
JORNALISTA RESPONSÁVEL: TARSO BICHLER MASTRANGE MTB: 83.370/SP

SITE
jornalatualidade.com.br
E-MAIL
jornalatualidadebiritibamirim@yahoo.com
TELEFONE/WHATSAPP/TELEGRAM
(11) 99903-8864

REDES SOCIAIS
Jornal Atualidade
@jornalatualidade
@_atualidade
@jornalatualidade
Jornal Atualidade
@jornalatualidade

O JORNAL ATUALIDADE NÃO SE RESPONSABILIZA PELA AUTENTICIDADE DOS ANÚNCIOS PUBLICADOS, NEM PELA CREDIBILIDADE DOS ANUNCIANTES E A QUALIDADE DOS PRODUTOS POR ELES OFERECIDOS, SENDO TODOS DE ÚNICA E EXCLUSIVA RESPONSABILIDADE DOS ANUNCIANTES, ARTIGOS ASSINADOS NÃO REFLETEM A OPINIÃO DO JORNAL, E SIM DOS SEUS RESPECTIVOS AUTORES, E NOSSA DIREÇÃO DESTA FORMA ESTIMULA A PLURALIDADE DE OPINIÕES DEMOCRÁTICAS

CIRCULAÇÃO: ARUJÁ, BIRITIBA MIRIM, FERRAZ DE VASCONCELOS, GUARAREMA, GUARULHOS, ITAQUAQUECETUBA, MOGI DAS CRUZES, POÁ, SALESÓPOLIS, SANTA ISABEL, SUZANO, SÃO PAULO

Programa de Indicadores de Saúde na Escola (PISE) atendeu mais de 18 mil alunos em 2024

Desde seu início, em 2021, o PISE já beneficiou mais de 39 mil alunos na rede escolar mogiana





Fonte: Coordenadoria de Comunicação | Prefeitura de Mogi das Cruzes

O Programa de Indicadores de Saúde na Escola (PISE), realizado pela Secretaria de Educação de Mogi das Cruzes, atendeu 18.387 alunos neste ano. A iniciativa, coordenada pelo Departamento de Alimentação Escolar (DAE), visa mapear o estado nutricional dos estudantes da rede municipal de ensino, adequando o cardápio, se necessário, e sendo referência para os projetos de Educação Alimentar e Nutricional (EAN). Desde seu início, em 2021, o PISE já beneficiou mais de 39 mil alunos. "Este programa ampliou a perspectiva da rede municipal sobre o estado nutricional dos estudantes e serviu como base para projetos com foco na alimentação saudável", afirmou a secretária de Educação, Marilu Beranger. "Parabenizo a todos os profissionais que se dedicaram a este trabalho, contribuindo para o futuro das nossas crianças", completou. Pelo PISE, a equipe do DAE vai até as unidades escolares, onde pesa e mede a altura das crianças para calcular o IMC (Índice de Massa Corpórea), identificando casos de baixo peso, sobrepeso e obesidade. O trabalho também avalia a prática de atividades esportivas e os hábitos alimentares dos alunos. Em 2024, foram avaliados os alunos das creches e a equipe do DAE retornou às escolas do Programa Escola de Tempo Integral (ETI). "Notamos um aumento na conscientização sobre o programa, tanto por parte das escolas, quanto do público", declarou a nutricionista responsável pelo DAE, Bruna Mariana Braga. "Este ano, nas escolas de período integral, a familiaridade com o programa foi ainda mais evidente, facilitando e acelerando o processo de coleta de dados", finalizou. As avaliações do PISE apontaram um cenário positivo, mostrando que 73% das crianças das creches e 66% dos alunos das escolas de ETI apresentaram estado nutricional adequado, classificado como eutrofia. Com base nesses resultados, o programa aprimora as estratégias do departamento, visando ações para incentivar hábitos alimentares mais saudáveis entre os alunos, não só na escola, como também em casa por meio da reunião com pais e responsáveis. Segundo Bruna Braga, a consolidação dos dados do início de 2022 e do fim de 2023, combinada com o acompanhamento das crianças em 2024, forneceu uma visão contínua da situação, permitindo que fossem identificadas as reais necessidades da rede. "O PISE, nos oferece uma visão clara da realidade, revelando a necessidade de projetos de educação alimentar e nutricional, que são elaborados com base nas informações coletadas pelo programa", explica.

Bora salvar o mundo?

Desde os primórdios de nossa existência na Terra, nós sempre tivemos que superar obstáculos para sobrevivermos. Mas só agora, nossos algozes não são só predadores, guerras, fome ou vírus invisíveis, mas sim os reflexos das nossas próprias ações! Para nós perpetuarmos, começamos a comercializar produtos, instalamos reinos e nações, idealizamos e implementamos o Estado para diminuir as guerras entre nações, começamos a produzir em massa e nada unificou mais os seres humanos no mundo do que o dinheiro! O dinheiro, um pedaço de papel impresso, desperta mais a fé do ser humano do que o próprio Criador! E é exatamente aí que começamos provocar ações para correr atrás desse tal dinheiro! E essa busca desenfreada está fazendo o ser humano matar o próprio planeta que lhe dá a vida! A busca da grana sem qualquer freio, polui a água que bebemos, o ar que respiramos, a floresta, os animais, etc! E nos últimos 15 anos, uma tecnologia de comunicação em massa, que conversa individualmente com cada ser humano que se conecta nas redes sociais, através da inteligência artificial, conhece mais cada usuário do que ele próprio e assim, age psicologicamente para manipular da forma que bem entende, onde conquista mentes e corações e manipulam os seres humanos para desviarem suas atenções em temas que nada refletem para ajudar num mundo melhor... Assim, o desafio do ser humano para salvar o planeta, a si próprio e as futuras gerações, é sem dúvida regulamentar a inteligência artificial para que não se sobressaia sobre a inteligência coletiva da humanidade.

Artigo



Rodrigo Valverde, advogado e ex-vereador de Mogi das Cruzes

Secretaria de Educação de Suzano vai abrir novo prazo para inscrições ao Passe Livre

Cadastros começam na primeira semana de janeiro; expectativa é de que mais de 3 mil estudantes sejam beneficiados no 1º semestre de 2025



Foto Divulgação

A Prefeitura de Suzano, por meio da Secretaria Municipal de Educação, anunciou que as inscrições para o Passe Livre Estudantil referentes ao 1° semestre de 2025 serão realizadas entre os dias 6 de janeiro, primeira segunda-feira do ano que vem, e 30 de abril. O período tem como objetivo viabilizar a utilização do benefício no retorno às aulas dos alunos após o período de festas. A iniciativa, conduzida em parceria com a Radial Mais Transporte, concede gratuidade aos estudantes que utilizam as linhas municipais para deslocamento aos seus respectivos estabelecimentos de ensino. A expectativa da pasta é superar os números do primeiro semestre de 2024, quando 2.783 estudantes realizaram as inscrições para receber o benefício. A projeção da pasta é alcançar a marca de 3 mil registros para o retorno às aulas. Para ter acesso à gratuidade, o estudante deve residir em Suzano e ter uma renda familiar mensal de até três salários mínimos ou renda per capita de meio salário mínimo, comprovada por meio da Folha Resumo do Cadastro Único (CadÚnico). Os cadastros podem ser feitos pelo site www.suzano.sp.gov.br/web/passe-livre. No portal, o estudante deve clicar no botão vermelho "Inscrições/Consultas: 1º Semestre de 2025" e inserir o número de CPF. Em seguida, ele informará os dados pessoais para dar continuidade ao cadastro, como nome completo, data de nascimento, endereço de residência, e-mail e número de celular, além de detalhes como o nome da instituição de ensino, carga horária, curso e a linha utilizada no trajeto. Após o preenchimento, o usuário deve salvar e imprimir o formulário e o encaminhar para validação da instituição de ensino. O atendimento ao aluno começa somente após a aprovação de seus documentos digitalizados no endereço eletrônico citado, conforme cronograma publicado no acesso dos usuários. O secretário de Educação, Leandro Bassini, pediu para que os estudantes evitem realizar o cadastro de última hora. "É importante que, logo após a virada do ano, os alunos já se preocupem com a solicitação do Passe Livre, pois à medida que se aproxima o início das aulas, a demanda das equipes aumenta e isso pode acabar comprometendo a utilização do benefício por parte dos usuários. Exatamente por isso já estamos alertando, para que haja tempo suficiente para que os alunos se atentem e realizem o processo com antecedência", declarou Bassini.

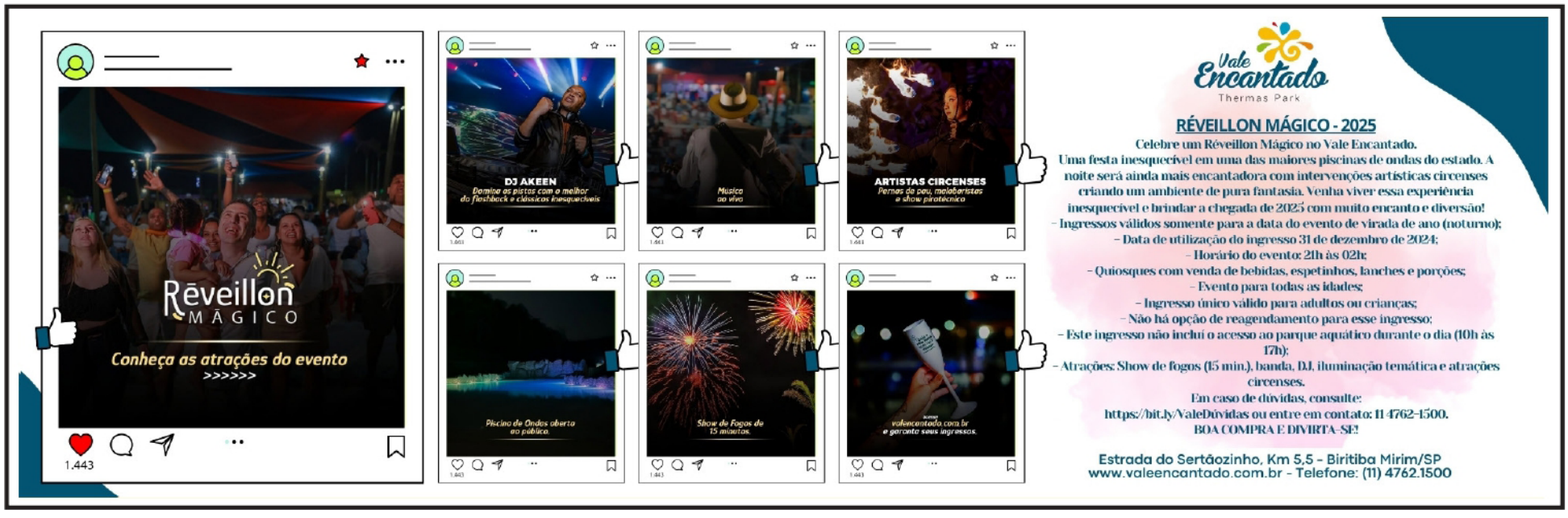

Festa do branco do Fundo Social reúne 700 convidados com glamour de Las Vegas

Evento beneficente é realizado anualmente desde 2021 com grande sucesso, glamour e alegria









Fotos Divulgação.

O Fundo Social de Solidariedade de Itaquaquecetuba mais uma vez encantou e divertiu os 700 convidados na quarta edição do jantar beneficente, que entregou todo o glamour de Las Vegas. A festa do branco realizada no Arufest na quinta-feira (12) ocorre anualmente desde 2021 para angariar recursos para as ações sociais do órgão no ano seguinte. Os convidados puderam se divertir com um totem que fazia a impressão polaroid com a identidade visual da festa, pontos instagramáveis para uso livre, cassino com sete opções de jogos, roleta com shots de tequila servidos por personagens vestidas de cartas de baralho e fazer a renovação de votos com personagens de Marilyn Monroe e Elvis Presley. Com mesas decoradas de preto e vermelho que remetiam aos jogos de cassino, além das dez opções de entrada, no jantar foi servido raviolli ao molho branco e risoto de tomate fresco com trufas brancas e tiras de filé mignon, havia um bar no meio do salão servindo caipirinha, gin e licor, e os garçons serviram nas mesas cerveja, refrigerante, limonada e água, bem como panacota de sobremesa. Foi feita a exibição do vídeo institucional e em seguida ocorreu performances de pirofagia e casal aéreo. Nos intervalos, o dj Mario André comandou o som. No cerimonial, a primeira-dama e presidente do Fundo Social, Mila Boigues, agradeceu aos convidados e aos patrocinadores Itaquareia, JNT, Layout Gráfica, Plena Saúde, Sucalog e Viana por abraçarem a causa. "Gostaria de agradecer a presença dos convidados, aos patrocinadores, à minha família e à minha equipe pelo comprometimento com a realização da festa. Todos vocês foram importantes para o êxito desse evento e sejam todos bem-vindos à festa de Las Vegas", declarou. Antes dos shows, foi feito o sorteio de vinhos, maletas de poker e jantar. A Nigro Entretenimento promoveu quatro shows em formato inovador, tendo como atrações Afonso Nigro, Toni Garrido, Paula Lima (que substituiu Paulo Miklos por questões de saúde) e Buchecha. Foi um grande encontro de amigos, com apresentações solo e em dupla trazendo sucessos da música popular brasileira. "A festa está linda e cada ano surpreende mais. Deixo meus parabéns a toda a equipe do Fundo Social, em especial à minha esposa por toda a dedicação, e a todos os patrocinadores. É muito importante essa parceria para que o Fundo consiga ajudar a quem precisa. Vamos juntos fazer mais pela população de Itaquá em 2025", finalizou o prefeito Eduardo Boigues.

JB
CRECI 44.178 F
JOSÉ BOLANHO
CORRETOR DE IMÓVEIS
Vendas, Locações e Administração de Bens em Geral
40 Anos de Experiência e Bons Negócios Imobiliários
site: www.bolanhoimoveis.com.br
(11) 4692-1928 (11) 99994-2754
Av. Maria José de Mello,18 - CEP 08940-00 - Centro - Biritiba Mirim - SP

NON DUCOR DUCO
KRAFT • EHRE • FREIHEIT
Tarso Bichler Mastrange
Advogados
A Melhor Banca de Advogados:
Áreas • Civil • Criminal • Família
Previdenciário • Trabalhista • Tributário
(11) 97355-6602 Só com hora marcada tarsomastrange@aasp.org.br

Justiça bloqueia contas de 131 empresas envolvidas em golpe da CNH em São Paulo

Os criminosos utilizavam falsos portais para roubar dados pessoais e bancários; desde o início do ano, 678 contas foram bloqueadas

A Justiça de São Paulo determinou o bloqueio e o sequestro de contas bancárias de 131 empresas suspeitas de participarem de um esquema fraudulento que aplicava golpes em motoristas. A ação foi realizada após uma investigação conduzida pela 3ª Delegacia de Polícia de Combate à Lavagem de Dinheiro, vinculada à Polícia Civil do estado. Segundo as autoridades, os criminosos enviavam mensagens falsas por WhatsApp, SMS e e-mail, alegando que a Carteira Nacional de Habilitação (CNH) das vítimas havia sido suspensa ou cassada devido a irregularidades. O objetivo era induzir os motoristas a acessar links maliciosos com promessas de "regularização" do documento.



Como funcionava o golpe?

Ao clicar nos links, as vítimas eram direcionadas para sites falsos que simulavam páginas oficiais do Departamento Estadual de Trânsito de São Paulo (Detran-SP) ou do governo federal. Nessas páginas fraudulentas, os motoristas inseriam dados pessoais e bancários, sem perceber o esquema criminoso. De posse dessas informações, os golpistas geravam boletos falsos ou cobravam pagamentos via PIX. Após a realização do pagamento, os valores eram transferidos para contas de empresas fantasmas envolvidas na fraude. Desde o início deste ano, já foram identificadas 678 contas bancárias usadas no esquema, e a Polícia Civil afirma que as investigações continuam para identificar mais envolvidos e responsabilizá-los judicialmente.

Alerta do Detran-SP

O Detran-SP reforçou que não envia notificações por redes sociais, SMS ou e-mail. De acordo com o órgão, os comunicados de suspensão ou cassação da CNH são feitos exclusivamente por carta, enviada para o endereço do motorista. Essas cartas oficiais incluem um QR Code que direciona os condutores ao portal do Detran-SP, onde é possível consultar os detalhes do processo e apresentar defesa. Outra forma de verificar a situação da CNH é acessar diretamente o site oficial do Detran-SP, utilizando login e senha pessoais.

Alerta do Detran-SP

O Detran-SP orienta os motoristas que receberem mensagens suspeitas informando problemas na CNH a: Não clicar em links desconhecidos ou fornecidos fora dos canais oficiais; Denunciar a tentativa de golpe à Ouvidoria do Detran-SP ou ao canal FalaSP, plataforma oficial do governo de São Paulo para registro de denúncias. Com o aumento desses golpes, a Polícia Civil alerta que os cidadãos devem redobrar a atenção e sempre confirmar informações em sites oficiais antes de realizar qualquer pagamento ou fornecer dados pessoais.

PrincessLu
VESTIDOS DE FESTA
ALUGUEL E VENDA DE VESTIDO DE FESTA
• MADRINHA
• FORMATURA
• NOIVA
• DAMINHA
ESTRADA DO SERTÃOZINHO 18. BIRITIBA MIRIM,SP.
11 932209594
@PRINCESSLU_VESTIDOSDEFESTA

GK
Automóveis
Venda de Carros e Motos
Troca de Carros e Motos
Financia Carros e Motos
Compra Carros e Motos
Financiamento sem entrada
(11) 4692-3526
Loja 01: Av.Jair Leme n°11 Biritiba Mirim
(Esquina Rodovia Prof.Alfredo Rolin de Moura)
Loja 02: Rodovia Prof.Alfredo Rolin de Moura
(Em frente a rua da feira)

Pai é preso após agredir esposa e filha em Ferraz; GCM atua pelo programa Guardiã Maria da Penha

Homem foi detido em flagrante após denúncias de vizinhos; a cidade oferece o "Botão do Pânico" para proteger vítimas de violência doméstica



Foto Divulgação

A Guarda Civil Municipal (GCM) de Ferraz de Vasconcelos, por meio do programa Guardiã Maria da Penha, desempenhou papel fundamental na proteção de duas vítimas de violência doméstica no bairro Jardim Faleiros. Um homem foi preso em flagrante após agredir a esposa e a filha de 14 anos. De acordo com o Boletim de Ocorrência (B.O.), as agressões começaram quando o suspeito chegou em casa de madrugada e passou a ofender verbalmente a filha, cobrando-lhe por não ter deixado comida pronta e por não realizar tarefas domésticas. A situação rapidamente escalou para violência física. O homem agrediu a adolescente com puxões de cabelo, socos na cabeça e um golpe de enforcamento conhecido como mata-leão. Ao tentar defender a filha, a mãe também foi agredida. Ambas foram atacadas com um cabo de vassoura. Durante o episódio, o suspeito impediu que as vítimas falassem com vizinhos, dizendo que estava "tudo bem" e desqualificando a preocupação deles. Quando as agressões se intensificaram, os moradores decidiram acionar a (GCM) por telefone. Uma equipe do programa Guardiã Maria da Penha chegou rapidamente ao local. Os agentes retiraram as vítimas em segurança e detiveram o agressor, que se rendeu sem oferecer resistência. As mulheres foram encaminhadas ao Hospital Regional para avaliação médica, enquanto o suspeito foi levado à Delegacia de Polícia, onde foi autuado em flagrante pelos crimes de lesão corporal (art. 129) e violência psicológica contra a mulher (art. 147-B) do Código Penal. Ele permanece à disposição da Justiça.

Importância do programa Guardiã Maria da Penha e do Botão do Pânico

A cidade de Ferraz de Vasconcelos conta com iniciativas pioneiras no combate à violência doméstica, como o programa Guardiã Maria da Penha e o "Botão do Pânico". O aplicativo, destinado a mulheres com medidas protetivas, permite que vítimas acionem rapidamente a (GCM) em caso de emergência. Apenas em 2024, o botão foi utilizado 19 vezes, garantindo atendimento imediato às mulheres. O programa Guardiã Maria da Penha também promove ações de acompanhamento, apoio psicológico e encaminhamento para serviços de proteção às vítimas de violência doméstica. A (GCM) reforça a importância de denúncias anônimas, que podem ser feitas pelos números 4679-4334 e 4677-3112.

A Lei Maria da Penha e a proteção às mulheres

Instituída em 2006, a Lei Maria da Penha é um marco no enfrentamento da violência doméstica no Brasil. Ela prevê medidas de proteção, incluindo afastamento do agressor, garantia de segurança às vítimas e acompanhamento por autoridades competentes. Casos como o registrado em Ferraz de Vasconcelos destacam a importância da atuação rápida das forças de segurança e da conscientização da sociedade. Graças à colaboração de vizinhos e à atuação do programa Guardiã Maria da Penha, a vida de mãe e filha foi preservada, reafirmando o compromisso da cidade com a segurança e a proteção de suas moradoras. Para denunciar casos de violência contra a mulher, a população pode contar com os números mencionados acima ou recorrer ao Disque 180, um canal nacional de atendimento gratuito.

O TRAÍRA TOXILISO E SEU DESEJO DE NATAL. COITADO DO PAPAI NOEL!!!



Creche Municipal "Jardim Takebe", em Biritiba Mirim entrega diplomas aos alunos do maternal

Evento marca encerramento de ciclo e emociona familiares com apresentações musicais e homenagens

A Creche Municipal Jardim Takebe realizou, na manhã de ontem, a cerimónia de entrega de diplomas aos 22 alunos formandos do maternal. O evento, que marcou o encerramento de um ciclo educativo e o início de novas etapas na vida das crianças, reuniu familiares, professores, convidados especiais e autoridades locais. Os pequenos formandos foram divididos em duas turmas: o Maternal A, sob a responsabilidade da professora Adriana do Prado, acompanhada pelas (ADIs) Josiane Aparecida e Franciele Vieira; e o Maternal B, coordenado pela professora Elaine Morcina, com o apoio das (ADIs) Carla Vanessa dos Santos e Joanita Aparecida. A cerimónia foi marcada por momentos emocionantes, como a entrega dos diplomas e as apresentações musicais realizadas pelos alunos. As crianças encantaram os presentes com músicas e performances, arrancando aplausos e lágrimas dos pais, que acompanharam com orgulho o progresso dos seus filhos ao longo do ano letivo. O coordenador pedagógico da creche, Bruno Henrique Prado, destacou a importância de celebrar o desenvolvimento e os aprendizados das crianças nesta etapa inicial da educação. "Este é um momento de muita alegria e simboliza o início de uma jornada que esperamos que seja repleta de conquistas para os nossos pequenos", afirmou. Além das famílias e da comunidade escolar, o evento contou com a presença de autoridades locais e coordenadores pedagógicos convidados, que também prestaram suas homenagens aos alunos e às equipas pedagógicas responsáveis. Encerrando as atividades de formatura e festas de final de ano da rede de ensino de Biritiba Mirim, a cerimónia da Creche Jardim Takebe foi um símbolo de união entre escola e família, evidenciando o papel fundamental da educação infantil na formação dos cidadãos do futuro. Os organizadores desejaram aos formandos um futuro brilhante e agradeceram às famílias pela parceria ao longo do ano. Para 2024, a expectativa é que novos eventos continuem a fortalecer a relação entre a comunidade escolar e os responsáveis pelos alunos. Para todas as crianças que encerraram este ciclo, fica a mensagem de incentivo: que trilhem o caminho rumo aos seus sonhos! Parabéns aos formandos!


Foto Divulgação



